



Rapport d'activité

LETTRE D'INFORMATION DISTRIBUÉE AUX DONATEURS ET AMIS DE LA FONDATION JAN & OSCAR - ÉTÉ 2007



Pour ne pas oublier

Cher Donateur et Ami de la Fondation,

Voici bientôt deux ans que nous avons créé la Fondation Jan & Oscar et que celle-ci a pris son envol grâce à la générosité de nombre d'entre vous, notamment lors de récoltes de fonds menées par les élèves du Collège Champittet, lors de l'action « coup de cœur » du Gouverneur des Lions ainsi que lors du spectacle du « Petit ramoneur » que nous venons d'organiser en coopération avec l'Opéra de Lausanne.

Au rang des nouveaux amis de la Fondation nous tenons à mentionner le Rotary Club Pully et les Pharmacies Sun Store qui nous soutiennent de manière substantielle.

L'adresse nouvellement créée du blog de la Fondation : <http://fondationjanoscar.skyblog.com> vous permettra de suivre son actualité et son évolution au jour le jour.

Nous avons intentionnellement choisi ce type de communication pour éviter tout frais administratif et coût supplémentaire.

Si vous souhaitez continuer de nous soutenir et être informés de façon plus approfondie de nos actions en Thaïlande – que ce soit dans le cadre de nos projets de construction d'école ou dans celui des parrainages que nous mettons sur pied – vous avez la possibilité d'adhérer aux « amis de Jan & Oscar » moyennant une cotisation de CHF 200 par an, et / ou de choisir la formule de parrainage qui vous convient.

Un talon réponse est joint à cette lettre à cet effet, vous pouvez également vous inscrire à l'adresse suivante : fondation.jan-oscar@champittet.ch.

En vous remerciant d'avance chaleureusement de votre intérêt et de votre engagement, nous vous prions de recevoir, cher Donateur, cher Ami de la Fondation, l'expression de notre profonde gratitude.

Laurence Astrand
Présidente
Fondation Jan & Oscar



REPRODUIT AVEC L'AUTORISATION DE THAILAND-MAPS.COM



A ce jour, deux projets réalisés trois projets en cours

Projets achevés

- 1 Construction d'un bâtiment scolaire de l'école de Banlamkan (Province de Phang Nga)
- 2 Construction de nouvelles installations sanitaires de l'école de Wat Huay Prachan (Province d'Uthai Thani)

Projets en cours

- 3 Agrandissement de l'école de Chao Pho Luang Aupatham (Province de Chiang Rai)
- 4 Rénovation des citernes d'eau potable, des sanitaires et des cuisines dans quatre petites écoles (Province de Tak)
- 5 Parrainage d'enfants (Province de Uthai Thani)



Premier projet réalisé:

Construction d'un bâtiment à l'école de Banlamkan (Province de Phang Nga)

Il s'agit d'un projet ayant des implications à long terme dans un pays en reconstruction après la catastrophe du raz-de-marée.

En effet, plusieurs écoles ont été détruites le long de la côte et il s'est avéré plus judicieux de regrouper les élèves en un seul et même endroit.



Entrée de l'école



Bâtiments actuels



HISTORIQUE

L'école de Banlamkan, située dans la province de Phang Nga dans le sud de la Thaïlande près de Khao Lak a été construite en 1935. Elle est au service des communautés de Banlamkan et Bantaplamu, dans cette même province.

Le premier directeur était un moine du temple de Lamkan. En 1957, l'école déménage sur la route de Petkasem où elle se trouve actuellement.



Salle de classe



L'architecte suisse Gabriele Rossi et les enfants avec leurs nouveaux matelas offerts pour la sieste.



RÉALISATION FINANCÉE PAR LA FONDATION

Le nouveau bâtiment se compose de 7 salles de classes à l'étage et 2 salles polyvalentes au rez-de-chaussée. Cet agrandissement permet d'accueillir une centaine d'élèves.

La construction a duré environ 5 mois. Son coût a été de CHF 130 000. Ce montant a été établi par des entreprises locales et supervisé par un architecte suisse.

Le Collège Champittet et l'école de Banlamkan ont l'intention de développer les échanges et des relations d'amitié pour créer une synergie entre les élèves des deux pays - échanges mutuels entre élèves et professeurs. Le Collège Champittet s'engage également à subvenir aux besoins du matériel scolaire de l'école de Banlamkan.



Pose de la première pierre



Début des travaux



Progression des travaux - Juin 2006



Le nouveau bâtiment



INAUGURATION OFFICIELLE

Le nouveau bâtiment a été inauguré le 19 octobre 2006 par Son Altesse Royale la Princesse Maha Chakri Sirindhorn.

L'école de Banlamkan est une école gouvernementale de taille moyenne qui compte environ 500 élèves et 23 professeurs.



Laurence Astrand - Entourée par les directions de l'école de Banlamkan et du Collège Champittet



Son Altesse Royale la Princesse Maha Chakri Sirindhorn lors de son arrivée





Deuxième projet réalisé:

Construction de nouveaux sanitaires de l'école de Wat Huay Prachan (Province d'Uthai Thani)

Cette école disposait de vieilles latrines datant de 1920.

Celles-ci ont été remplacées par un petit bâtiment comprenant

-  trois toilettes avec douches pour les filles
-  et trois toilettes à la thaïe pour les garçons avec douches également.

Un grand lavabo communautaire a été construit à côté et permet aux élèves d'avoir une meilleure hygiène et de se laver les dents après les repas.

La construction a duré environ 3 mois.

Son coût a été de CHF 8 500.



Le début des travaux



Les fondations



La pose des piliers porteurs



Les enfants - Témoins de la mise sous toit



Les finitions



L'inauguration - Le 10 avril 2007, la Direction et les enfants de l'école entourent Laurence Astrand



Perspectives futures et engagement à terme



REPRODUIT AVEC L'AUTORISATION DE THAILAND-MAPS.COM

Deux ans après le terrible drame du raz-de-marée, nous réalisons que ce sont d'autres régions très défavorisées de Thaïlande qui nécessitent de l'aide.

Plusieurs projets sont en cours

- 1** Agrandissement de l'école de Chao Pho Luang Aupatham, à la frontière birmane (Province de Chiang Rai)
- 2** Rénovation des citernes d'eau potable, des sanitaires et des cuisines dans quatre petites écoles (Province de Tak)
- 3** Parrainage d'enfants (Province de Uthai Thani)



Premier projet en cours :

Agrandissement de l'école de Chao Pho Luang Aupatham (Province de Chiang Rai)



HISTORIQUE

Chao Pho Luang Aupatham, Ecole de Police des Frontières, est située dans la région montagneuse retirée du sous-district de Mae Salong Nai, district de Mae Fah Luang, province de Chiang Rai.

L'école fournit une **éducation élémentaire** du jardin d'enfants jusqu'au niveau 6 pour les enfants des trois villages voisins. Ils appartiennent à différentes **minorités** comme les Thai Yai, Lahu, Haw et les Akha **ne parlant pas thaïlandais**.

L'école compte un **effectif** d'environ **600 enfants** dont 400 proviennent des minorités. Certains des **18 professeurs** logent dans une baraque en bois sans confort.

L'école a entrepris des activités visant à **améliorer la qualité de vie des enfants d'après l'initiative de Son Altesse Royale la Princesse Maha Chakri Sirindhorn**.

Ces activités mettent l'accent sur l'acquisition des connaissances et des compétences nécessaires à l'autonomie de leur vie future selon la méthode « **apprendre en faisant** ». Ceci comprend l'éducation élémentaire, la production de nourriture, la préparation des repas, la pratique d'une alimentation saine, apprentissages, principes de coopération, protection de l'environnement et préservation de leur héritage culturel.

A présent, l'école n'a pas **assez de classes** pour ses élèves qui augmentent en nombre et manque de moyens pour entreprendre les activités susmentionnées.

De plus, les **bâtiments** construits en 1964 sont en **piteux état**.

Ces restrictions ont des conséquences néfastes sur la capacité des enfants à apprendre et à se développer.



L'enceinte de l'école



Bâtiment à remplacer



Le logement des professeurs



Salle de classe à remplacer



OBJECTIF

Soutenir la scolarisation des enfants en leur apportant de **nouvelles salles de classes conformes** dans un environnement sain, propice à suivre les procédés d'apprentissage et d'activités leur permettant **d'améliorer leur**

qualité de vie et motiver les professeurs en leur permettant de travailler dans un **environnement accueillant et hygiéniquement irréprochable**.



ACTIVITÉS PRINCIPALES

Construire un bâtiment selon le modèle standard 105/29 du bureau de la Commission de l'Éducation Élémentaire **pour 5 classes et 150 élèves**.

Installer une salle à manger au rez-de-chaussée du nouveau bâtiment faisant office de cantine pour les repas pris à l'école.

Fournir des tables et des chaises pour la cantine.

Installer l'infirmier au rez-de-chaussée et supprimer celle existante.





Raser et reconstruire les toilettes et lavabos communautaires afin de **garantir les conditions d'hygiène élémentaires** pour les enfants et les professeurs.

Durée du projet: environ huit mois.

BUDGET

Le budget est estimé à **2 900 000 Baht** (env. CHF 100 000) pour sa réalisation et sera soumis au Bureau de Son Altesse Royale la Princesse Maha Chakri Sirindhorn, à la DDC Suisse (Jean-Michel Jordan) et à la Fondation Jan & Oscar pour approbation. Est inclus dans ce montant, la main d'œuvre de la démolition du vieux bâtiment en bois qui permettra de reconstruire une baraque pour loger les professeurs ainsi que la reconstruction des sanitaires et lavabos communautaires.

RÉSULTATS ESCOMPTÉS

-  Les enfants ont un **environnement adéquat pour apprendre**.
-  Les enfants peuvent bénéficier d'un **meilleur apprentissage**.
-  **Amélioration des conditions de santé et de nutrition** des enfants.
-  Les **professeurs sont motivés** à venir enseigner dans un environnement accueillant pour tous.
-  Les **conditions d'hygiène sont améliorées** et permettent aux enfants d'en faire profiter leur environnement familial en donnant l'exemple.



Entrée de l'école



Bâtiments actuels



Une salle de classe des petits



La salle des professeurs



Programme de formation et de développement



Deuxième projet en cours:

Rénovation des citernes d'eau potable, des sanitaires et des cuisines de quatre écoles (Province de Tak)

Ce projet est soutenu par les **pharmacies Sun Store** qui s'engagent à financer les **CHF 30 000** nécessaires à sa réalisation.

HISTORIQUE

Umpiang est un district situé dans la Province de Tak au nord de la Thaïlande. Ce district est habité par **plusieurs minorités tribales**.

Ces minorités, Karen principalement, sont dispersées sur les hauts plateaux ainsi que dans les montagnes et les vallées. C'est la raison pour laquelle, ces **tribus n'ont pas accès au système scolaire**.

Nombre d'enfants souffrent de malnutrition et ne savent ni lire ni écrire. De manière à aider ces enfants à **améliorer leur qualité de vie**, Son Altesse Royale la Princesse Maha Chakri Sirindhorn a établi des classes dans ces communautés. Ces classes alternatives permettent de fournir un enseignement basique quand il n'est pas possible d'établir une école.

Simultanément, d'autres activités de développement sont proposées par Son Altesse Royale, comme **les repas à l'école, la pratique d'une bonne hygiène personnelle**. Ceci dans le but de s'assurer que **chaque enfant est nourri correctement et est prêt à étudier**.



La citerne existante



La cuisine actuelle

ACTIVITÉS PRINCIPALES

Construire des bâtiments polyvalents.

Fournir du matériel nécessaire à l'apprentissage.

Construire des installations sanitaires comprenant des citernes d'eau et des latrines.

Fournir des ustensiles de cuisine pour la préparation de repas sains et équilibrés pour les enfants à midi.



Les lavabos existants



Les sanitaires actuels

Troisième projet en cours:

Parrainage d'enfants (Province de Uthai Thani)

La Fondation parraine plusieurs enfants de l'école de Wat Huay Prachan dans la Province d'Uthai Thani.

Ce sont pour la plupart des jeunes filles dont les parents n'ont pas les moyens de leur faire suivre la scolarité secondaire.

Sans notre aide, ces fillettes ne pourront plus aller à l'école après leur onze ans.

Avec la somme de CHF 400 par année, nous leur permettons d'étudier jusqu'à la maturité.



Laurence Astrand accueille les enfants.



Rathanaporn et ... sa maison !

Engagement

du Collège Champittet et de ses élèves

Le Collège Champittet qui souhaite intéresser ses élèves et développer leur esprit de solidarité a déjà entrepris plusieurs actions pour récolter des fonds.

Ces actions ont été pour la plupart réalisées par des élèves eux-mêmes et se sont déroulées avec joie et enthousiasme:

-  Gâteaux de St-Nicolas
-  Confection des boules de Noël
-  Roses de la St-Valentin
-  Et l'action « bol de riz » de Carême.

Dans le futur, le Collège a l'intention de stimuler l'esprit d'initiative de ses élèves en leur donnant la possibilité de suivre un projet humanitaire en Thaïlande selon le modèle des écoles anglo-saxonnes.

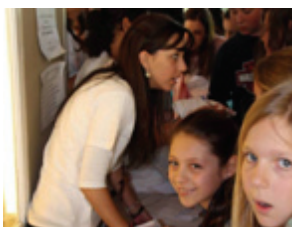

Vente de T-shirts « Jan & Oscar » pour la journée Solidarité



 **HISTORIQUE**

Le 26 décembre 2004, le tsunami frappait l'Asie provoquant la mort de dizaines de milliers de personnes. Parmi eux, Jan, élève au Collège Champittet et Oscar son jeune frère.

Le Collège Champittet, dans un élan de solidarité, s'est proposé de soutenir un projet humanitaire à la mémoire de ces deux enfants.

Le 29 juin 2005, la Fondation Jan & Oscar a été formellement constituée.

 **MISSION**

Favoriser la scolarisation des enfants par la construction et la rénovation d'écoles dans les régions défavorisées du pays. Elle y assure également un suivi pédagogique.

 **CONSEIL DE FONDATION**

Présidente: Laurence Astrand
Maman de Jan et Oscar

Vice-Président et Trésorier: Christian Fluhr
Directeur général, Collège Champittet, Pully

Coordinatrice: Michèle Bise
Assistante de la Direction académique,
Collège Champittet, Pully

Membres:
Dominique Brustlein et Dr Thierry Pache
Parents d'élèves à Champittet

Amélie Bédât et Thierry Germanier
Professeurs à Champittet

 **AMIS DE LA PREMIÈRE HEURE**

En Suisse:
Mme la Conseillère Fédérale Micheline Calmy-Rey,
Département fédéral des Affaires étrangères

Gabriele Rossi, architecte

En Thaïlande:
Son Altesse Royale la Princesse Maha Chakri Sirindhorn
Exerce les fonctions de gestion de contrôle.

Jean-Michel Jordan
Directeur du Développement et de la Coordination Suisse en
Thaïlande. Il met à disposition un architecte thaï qui
supervise les travaux.

Krajang Tepnarong
Directeur de l'école de Banlamkam

Sombut Singkaew et Ratana Kansorn
Gestionnaires des bourses d'études

 **SITUATION FINANCIÈRE**

Actuellement, la Fondation Jan & Oscar vient de s'acquitter du solde pour le financement de la construction du bâtiment de Banlamkan.

Ce montant a pu être récolté grâce aux généreux donateurs, aux actions menées par les élèves et aux dons de leurs parents.

La Fondation Jan & Oscar n'a pas de frais administratifs, ceux-ci étant pris en charge par le Collège Champittet.

Tous les dons sont utilisés intégralement pour l'œuvre de la Fondation Jan & Oscar.

Les coûts des nouveaux projets s'élèvent à
 CHF 100 000 pour l'école de Chao Pho Luang Apatham
 et à CHF 30 000 pour celui d'Umphang.

Les coûts de la rénovation des installations sanitaires à l'école de Wat Huay Prachan ont été de CHF 8 500.

Le 21 mars 2007, l'Opéra de Lausanne nous offrait son avant-première du « Petit ramoneur » de Benjamin Britten. Grâce à cet évènement, nous avons pu récolter CHF 50 000 qui seront destinés aux œuvres menées en Thaïlande.



FONDATION JAN & OSCAR

c/o Collège Champittet, Case postale, CH-1009 Pully

Tél. +41 21 721 05 50 – Fax +41 21 721 05 06

Courriel: fondation.jan-oscar@champittet.ch

Internet: www.champittet.ch/associations/jan_oscar_fr.aspx

Banque: Banque Cantonale Vaudoise, CH-1001 Lausanne
Clearing 767. En faveur compte no. L 5109.38.09

**Pour poursuivre notre œuvre,
nous avons besoin de votre soutien renouvelé.**

